REKLAMA

MAK DOM
GRUPA DEWELOPERSKA
OSIEDLE NA SKARPIE
NOTARIALNA GWARANCJA STAŁEJ CENY!
WALCZ Z INFLACJĄ!
ZAREZERWUJ MIESZKANIE W HARMONOGRAMIE 30/70%
tel. (89) 721 10 10
www.makdom.pl

nr 13 (351) 2023 ISSN 1734-7076

NOWE

Życie Olsztyna

NAKŁAD 20 000

05.07 – 19.07.2023

WWW.ZYCIEOLSZTYNA.PL

REKLAMA

KORKUĆ
CZĘŚCI UŻYWANE
KASACJA POJAZDÓW
DYWITY, ul. Olsztyńska 14 D
WWW.AUTOCZESCI-KORKUC.PL
KUPIMY KAŻDE AUTO
TEL. /89/ 511 91 00

Huczne powitanie wakacji w Dywitach z Bryską

Czytaj str. 4

Fot. Anna Guz

REKLAMA

DANY
Rok założenia 1990
•BRAMY
•SZLABANY
•OGRODZENIA
•AUTOMATYKA
Olsztyn ul. Kołobrzeska 50
tel. 89 534 41 00, handel@danysc.pl
www.danysc.pl, www.sklep.danysc.pl

AURIS
Aparaty Słuchowe
BEZPŁATNE BADANIA SŁUCHU
Olsztyn, ul. Wyszyńskiego 1 (róg Piłsudskiego i Wyszyńskiego)
od poniedziałku do piątku w godz. 8-16
Rejestracja pod numerem telefonu: 89 533 50 80

LOOMBARD.pl
SKUP / SPRZEDAŻ
WYCENA

REKLAMA

Węglo-Drew
FIRMA RODZINNA OD 1990 r.
SKŁAD OPAŁU i TARTAK OFERUJE
■ Orzech luzem 1700 zł ■ Orzech pakowany 1950 zł
■ Kostka 1960 zł ■ Ekogroszek luzem 1700 zł ■ Ekogroszek pakowany 1950 zł
■ Koks 3150 zł ■ Pellet 1650 zł
■ Tarcicę budowlaną ■ Tarcicę suchą ■ Termoizolacje STEICO
■ Tarcica Konstrukcyjna C24 Skandynawska 1968 zł/m³ brutto ■ Transport
Olsztyn, ul. Lubelska 29, tel. 660 410 269 lub 89 534 58 05
Czynne pn-pt 7:00-16:00, sb. 7:00-12:00, www.weglodrew.pl
Ceny obejmują 1 tonę produktu.

Od lipca można wnioskować o środki na wyprawkę szkolną „Dobry start"

Można już składać wnioski o świadczenie z programu „Dobry Start", czyli tzw. 300 plus na wyprawkę szkolną dla każdego uczącego się dziecka. Dokumenty można złożyć wyłącznie drogą elektroniczną a świadczenie będzie wypłacane wyłącznie na rachunek płatniczy.

– Od roku szkolnego 2021-22 to Zakład Ubezpieczeń Społecznych przyznaje i wypłaca świadczenie z programu +Dobry Start+, czyli tzw. 300 plus na wyprawkę szkolną. W ramach programu rodzice – bez względu na dochody – mogą otrzymać jednorazowo 300 zł na zakup podręczników, zeszytów, sprzętów oraz wszelkiego wyposażenia niezbędnego do nauki w szkołach podstawowych, liceach, szkołach policealnych oraz innych placówkach edukacyjnych – podkreśla w wypowiedzi dla PAP prezes ZUS prof. Gertruda Uścińska.

Wsparcie przysługuje raz w roku – na dziecko, które uczy się w szkole, aż do ukończenia przez nie 20. roku życia lub 24 lat w przypadku dzieci z niepełnosprawnościami.

– Wnioski na nowy okres świadczeniowy będzie można składać od 1 lipca do 30 listopada 2023 roku. Złożenie wniosku do końca sierpnia gwarantuje wypłatę świadczenia do 30 września – wskazuje prof. Uścińska.

Wniosek o świadczenie z programu „Dobry Start" można złożyć wyłącznie drogą elektroniczną – za pomocą Platformy Usług Elektronicznych (PUE) ZUS, bankowości elektronicznej lub portalu Emp@tia oraz aplikacji mZUS.

Na PUE ZUS specjalny kreator wniosków o świadczenia z „Dobrego Startu" poprowadzi użytkownika przez cały proces krok po kroku. Można w ten sposób uniknąć błędów przy ubieganiu się o świadczenie. Na wniosku – oprócz innych danych – należy podać: numer rachunku bankowego, na który wpłynie świadczenie, adres mailowy oraz numer telefonu – czyli dane, które będą potrzebne do kontaktu w sprawie wniosku.

Również zawiadomienia dotyczące świadczeń 300 plus będą przekazywane w formie elektronicznej. Informację o przyznaniu świadczenia będzie można znaleźć w skrzynce odbiorczej na profilu na PUE ZUS. Również wtedy, gdy wniosek został złożony przez bankowość elektroniczną lub portal Emp@tia.

– Na PUE ZUS znajdzie się także cała korespondencja z ZUS w sprawie wniosku o świadczenie, m.in. wezwanie do uzupełnienia wniosku lub załączników, informacja o przyznaniu świadczenia, decyzja odmawiająca przyznania świadczenia – wyjaśnia Anna Grabowska, regionalny rzecznik prasowy w województwie warmińsko-mazurskim.

ZUS Olsztyn

ZUS | ZAKŁAD UBEZPIECZEŃ SPOŁECZNYCH

REKLAMA

Smakowite lato na Warmii, Mazurach i Powiślu

Rozpoczął się cykl kulinarnych wydarzeń promujących żywność naturalną, tradycyjną, lokalną i regionalną województwa warmińsko-mazurskiego w 2023 roku.

Ideą wydarzeń z kalendarza imprez regionalnych jest kultywowanie, propagowanie i pogłębianie wiedzy o tradycjach kuchni regionalnej Warmii, Mazur i Powiśla.

Ważne jest również promowanie żywności opartej na surowcach pochodzenia lokalnego, ochronę regionalnego dziedzictwa kulinarnego, zachowanie niepowtarzalnych smaków produktów żywnościowych oraz promocję restauracji i gospodarstw agroturystycznych z regionu Warmii, Mazur i Powiśla.

Pierwsze wydarzenia odbyły się już w czerwcu (Olsztyn, Biskupiec) oraz na początku lipca (Mikołajki), natomiast w najbliższym czasie spotkania zaplanowano w Kętrzynie, Gołdapi, Biesowie, Dubeninkach, Olsztynie, Olsztynku, Elblągu, Olszynach oraz Kraplewie.

SZCZEGÓŁOWY HARMONOGRAM:

- 8 lipca: Święto Ziarna i Majonezu – Kętrzyn
- 6 sierpnia: Regionalny Festiwal Pogranicza „Kartaczewo" – Gołdap
- 12 sierpnia: „Warmińska Uczta Pierogowa" – Biesowo
- 15 sierpnia: Święto Sękacza – Dubeninki
- 15 sierpnia: Święto Ziół – Olsztynek
- 25-27 sierpnia: XVII Elbląskie Święto Chleba – Elbląg
- 16-17 września: VIII Festiwal Serów i Twarogów Polskiego Mleczarstwa – Olsztyn
- 17 września: Warmińsko-Mazurskie Dożynki Wojewódzkie – Olsztynek
- 23 września: Festiwal dyni w Gminie Szczytno – Olszyny
- 24 września: XV Mazurski Dzień Ziemniaka – Kraplewo

Życie Olsztyna
WYDAWCA: Agencja Reklamowo-Wydawnicza „INNA PERSPEKTYWA" Ilona Lik
redaktor naczelny: Leszek Lik, redakcja@zycieolsztyna.pl;
zespół redakcyjny: Andrzej Zb. Brzozowski, Krzysztof Szymański, Jacek Panas
rysunki: Zbigniew Piszczako;
skład DTP: Piotr Kędzierzawski;
Biuro promocji i reklamy: tel. 505 129 273;
(r) – materiał reklamowy lub powierzony, **ar-** archiwum redakcji.
Redakcja zastrzega sobie prawo adiustacji powierzonych tekstów.
Druk: Polska Press Sp. z o.o.
Nakład 20 000

REKLAMA
Znajdź nas na:
zycie olsztyna.pl

Jadłodajnia miejska w Olsztynie? Jest taki pomysł

Aktywiści Lewicy Razem chcą rozwiązać problem niedożywienia wśród mieszkańców Olsztyna. Szczególnie tych najbardziej potrzebujących.

Zdaniem działaczy Lewicy Razem większość posiłków przygotowywanych dla potrzebujących z Olsztyna pozostawia wiele do życzenia.

– W Olsztynie 1 posiłek z miejskiego budżetu kosztuje 18 złotych. Za tę kwotę beneficjenci programu otrzymują jedzenie tragicznej jakości. Osoby otrzymują na posiłki rozgotowany makaron z serem. I to ma kosztować 18 złotych? Kiedy w komercyjnych stołówkach w takiej cenie są dwudaniowe obiady? – podkreśla Małgorzata Matuszewska-Boruc, jedna z liderek olsztyńskiej Lewicy Razem.

Aktywistka dodaje, że nawiązała współpracę z ratuszowym wydziałem zdrowia i polityki społecznej oraz z Miejskim Ośrodkiem Pomocy Społecznej. Ta ostatnia placówka odpowiada m.in. za realizację programu „Posiłek w szkole i w domu".

– W ciągu wielu spotkań przedstawiliśmy skargi i uwagi, spływające do Razem Olsztyn, od beneficjentów programu na jakość otrzymywanych posiłków, głównie wydawanych przez Spółdzielnię Socjalną Smaki. Podczas tych spotkań narodził się pomysł stworzenia stołówki miejskiej – jadłodajni w Olsztynie, która działałaby dla programu „Posiłek w szkole i w domu" – zdradza Matuszewska-Boruc. – Dawałaby ona możliwość kupienia niedrogiego obiadu dla olsztynian. Podobne instytucje istnieją w innych miastach

wojewódzkich i w zdecydowanie lepszy sposób dbają o dożywianie najuboższych mieszkańców.

Matuszewska-Boruc dodaje, że jest już nawet wstępna lokalizacja na urządzenie takiej jadłodajni.

– Lokal znajduje się przy al. Piłsudskiego. Jednak na razie jest za wcześnie, by zdradzać konkretną lokalizację.

Taka jadłodajnia miałaby, oprócz posiłków wydawanych na talony dla osób korzystających z pomocy MOPSu, zapewnić również posiłki podopiecznym Dziennych Domów Pomocy Społecznej, Domów Noclegowych dla Osób Bezdomnych oraz innych ośrodków wsparcia.

Od kilkunastu lat taka jadłodajnia funkcjonuje m.in. we Włocławku. Podobna placówka prowadzona jest także w Jaworznie. Ta ostatnia w 2022 roku obchodziła 30-lecie swojego istnienia. Jej nadrzędnym celem jest „zapewnienie wsparcia osobom w zakresie całodziennego wyżywienia".

Mogą z niej korzystać wszyscy mieszkańcy, nie tylko ci wspomagani przez świadczenia pomocy społecznej. Dzięki temu marża handlowa w znaczącym stopniu pokrywa wydatki na utrzymanie placówki. Wedle obliczeń dziennie jadłodajnia serwuje blisko tysiąc posiłków, z czego większość to posiłki dla podopiecznych MOPS-u.

Krzyszof Szymański

Olsztyńscy lalkarze zakończyli sezon 2022/23. Znamy statystyczne podsumowanie minionych miesięcy w działalności instytucji.

Teatr Lalek po sezonie

To był niezwykle pracowity, a jednocześnie udany czas dla aktorów i pozostałych pracowników Olsztyńskiego Teatru Lalek. Nie zabrakło premier, wystaw oraz festiwalowych nagród.

– W zakończonym właśnie sezonie zaprezentowaliśmy publiczności trzy premiery – mówi dyrektor OTL, Andrzej Bartnikowski. – Nowymi tytułami były „Upiory i Cudy", „Ciałość" oraz „Żaba nie Śmieszka". Poza tym przeprowadziliśmy dwadzieścia dwa warsztaty, w tym całkiem nowy zatytułowany „Magia Teatru".

W teatrze przy ul. Głowackiego odbyły się trzy wernisaże wystaw. Instytucja zorganizowała także dwa czytania performatywne oraz siedem plenerowych wydarzeń na terenie Olsztyna, m.in. Przegląd Małych Form Scenicznych oraz Święto Muzyki – Fete de la musique.

Olsztyńscy aktorzy wzięli udział w trzech festiwalach, podczas których zaprezentowali dwa spektakle – „Mamu-Ty" oraz „Lot". Ten ostatni dostał dwie nagrody na Festiwalu Plastyki Teatrów Lalki i Formy Słupsk-Ustka 2022. Karolina Sadowska została wyróżniona za wielowymiarowość zadań aktorskich i animacyjnych a sam spektakl zdobył Nagrodę Zachwytu Młodych Serc Klubu Młodych Dziennikarzy „Szpila".

W zakończonym sezonie Olsztyński Teatr Lalek odwiedziło łącznie niemal 31 tys. widzów. Aktorzy wrócą na scenę we wrześniu.

www.olsztyn.eu

Poza kamerą

29 czerwca w kinie Awangarda 2 odbył się prawdopodobnie pierwszy w kraju, a na pewno w Olsztynie, nowatorski wernisaż zdjęć Anny Panas.

Pomysł zaprezentowania fotografii na dużym ekranie wymyśliła Elżbieta Mierzyńska, która razem ze swoim mężem Andrzejem byli również głównymi modelami uchwyconymi przez obiektyw Anny Panas. Na zdjęciach wcielali się w postacie z różnych epok, niby czekające na pokaz „filmu, którego nie ma". Na ekranie kina prezentowane były prawie trójwymiarowe fotografie, które w zamyśle pomysłodawczyni były głównymi bohaterami filmu. Patrząc na pokaz miało się wrażenie, że widzi się prawie poruszające się postacie, które w rzeczywistości były zaklęte w obrazie.

Trójwymiarowość uzyskana na zdjęciach przez Annę Panas, to między innymi zasługa wspaniałego wykorzystania światła, nad którym czuwał Grzegorz Wilczewski, fotograf i przy okazji nauczyciel artystki-fotografki Anny Panas. Patrząc na zdjęcia prezentowane na ekranie odnosi się wrażenie, że ci artyści są jak jedność. Jest pomysł i jest wykonanie, czyli jest dobre światło i jest doskonałe zdjęcie. Jak oni to robili, że na ekranie można zajrzeć za przedstawionych tam bohaterów, to chyba tylko ich tajemnica.

Na wysokości zadania stanął Andrzej Mierzyński, który stworzył kapitalny film. Całość sklejała jego znakomita muzyka i piękne artystyczne piosenki autorstwa i w wykonaniu Eli Mierzyńskiej. Film, którego nie ma, oglądała pełna kinowa widownia a właściciel kina Konrad Lenkiewicz powiedział, że tak ciekawego wernisażu jeszcze nie widział. Po projekcji, uczestnicząca w nietypowym wernisażu v-ce starosta powiatu olsztyńskiego Joanna Michalska-Reda pogratulowała Annie Panas wspaniałej wystawy, chwaląc jej artystyczne podejście do otaczającej ją rzeczywistości i uwidacznianie na zdjęciach tego, co w ludziach jest najciekawsze.

Czwórka odważnych ludzi prezentujących różne artystyczne profesje stanowiąca zespół, stworzyła ciekawy pokaz, dający wyjątkowy odbiór współczesnej fotografii. Awangarda w kinie Awangarda 2.

JP

Powitanie wakacji w Dywitach z przytupem

Bryska porwała publiczność do zabawy!

Park rozrywki z dmuchańcami, koło fortuny z nagrodami, darmowe lody, występy zdolnej młodzieży z gminy Dywity, a na zakończenie koncert muzycznej gwiazdy, czyli bryskiej z zespołem – tak w skrócie wyglądało flagowe wydarzenie plenerowe „Powitanie Wakacji – Dzień Dziecka", które zgromadziło w niedzielę 25 czerwca na dywickim stadionie prawdziwe tłumy.

Najważniejsza impreza dla najmłodszych mieszkańców gminy Dywity, a jak się okazuje, także dla dzieci, młodzieży i rodzin z Olsztyna oraz sąsiednich gmin, odbyła się na zmodernizowanym stadionie komunalnym w Dywitach w niedzielę 25 czerwca. Gwiazdą muzyczną „Powitania Wakacji – Dnia Dziecka w Dywitach" była Bryska! To młoda polska piosenkarka, kompozytorka i autorka tekstów, której przeboje („Odbicie", „Mam kogoś lepszego", „Lato pocałuj mnie" czy „Kraksa") docierały do pierwszych miejsc list przebojów i mają kilkadziesiąt milionów odsłon w Internecie. Młoda artystka nie zawiodła, dała wspaniały koncert, porwała rekordowo liczną publiczność do zabawy i wspólnego śpiewania. Zaproszenie bryskiej okazało się strzałem w przysłowiową „dziesiątkę". – Od 2016 nasze wydarzenie ma ponadlokalny charakter – mówi wójt Daniel Zadworny. – Właśnie wtedy wpadliśmy na pomysł, że przysłowiową wisienką na torcie tej imprezy i jej mocnym zwieńczeniem powinien być koncert ogólnopolskiej gwiazdy muzycznej, którą uwielbiają dzieci. Jako pierwsza na koncert do Dywit została zaproszona Sarsa, która wzbudziła entuzjastyczną reakcję publiczności. W kolejnych latach w Dywitach ze świetnymi koncertami wystąpiły: Lanberry, Monika Lewczuk, a także obie polskie zwyciężczynie Eurowizji Junior: Roksana Węgiel i Viki Gabor. W 2022 roku stadion porwała niesamowita Sara James, która dotarła do finału amerykańskiego „Mam Talent". Dywicki stadion jak co roku pękał w szwach, a radość i uśmiechy dzieciaków to największa nagroda dla organizatora, czyli gminy Dywity i Gminnego Ośrodka Kultury w Dywitach. Nie można oczywiście zapomnieć o tym, że pozostałe elementy programu Dnia Dziecka też były dużą atrakcją dla dzieci. Na zielonej murawie powstał olbrzymi, dmuchany park rozrywki, były liczne strefy animacyjne, lubiane koło fortuny z nagrodami, konkursy czy fotobudka. Na scenie przed główną gwiazdą zaprezentowały się gminne, młode talenty wokalne i muzyczne, a także małe czirliderki, których jest mnóstwo w całej gminie. Na dywickiej scenie wystąpiły: Grupy Taneczne GOK Dywity, Muzykalna Młodzież GOK Dywity, Łucja Grzebska (SP Tuławki), Gad Dance, Cheer Bis, Cellofuny, Zespół Suziriaczko, Salsa Tuławki, wokalistka Nikola Struk, Studio Wokalne Tatiany Krakowskiej i zespół rockowy Fervor, w którego składzie są mieszkańcy gminy Dywity.

Na scenie zaprezentowały się też młode talenty z gminy Dywity

Najmłodsi widzowie czekali na możliwość zrobienia zdjęcia z gwiazdą muzyczną Bryską

Zdjęcia: Anna Guz

„Powitanie Wakacji – Dzień Dziecka w Dywitach" odwiedziła rekordowa liczba uczestników. Przeważały rodziny z dziećmi. Tłum pod sceną na koncercie Bryskiej. Jej utwory to duże przeboje, mają kilkadziesiąt milionów wyświetleń w Internecie

Wydarzenie wspierają firmy lokalne i sponsorzy, dzięki którym organizatorzy mogą co roku zapraszać do Dywit muzyczne gwiazdy. **Dziękujemy:**

- Bujalski Sp z o. o. – Mecenas Strategiczny Kultury i Sportu w gminie Dywity
- GOM Dywity
- Sun Invest – fotowoltaika i pompy ciepła
- Hurtownia Odzieży Gracja Olsztyn
- CS-BUD Dywity
- ARBET Investment Group
- WIPASZ SA
- Stacja Paliw Emirr Dywity
- Alcar Renault
- Nexera
- Sontrans
- Marbo Technology Dywity
- Remondis Warmia-Mazury
- CHMIELIŃSKI DEVELOPMENT
- BANAIR
- Auto-Części Zbigniew Korkuć
- SKP Andpol-Profi Auto Serwis
- Tartak Dywity
- Budowlaniec Warmiński
- Drukarnia Spręcograf
- Czapliński Sp z o.o.
- Restauracja Rukola Olsztyn / Dywity
- Warmiński Bank Spółdzielczy Jonkowo
- Omega Hotel*** Olsztyn

Wójt Zadworny z absolutorium i wotum zaufania!

Daniel Zadworny – wójt gminy Dywity z wotum zaufania i absolutorium za wykonanie budżetu za 2022 rok – taką decyzję podjęli w piątek 30 czerwca wszyscy obecni na sesji radni, a uczestniczyło w niej 13 radnych. Wcześniej pozytywną opinię do wniosku komisji rewizyjnej o udzielenie wójtowi absolutorium wydała Regionalna Izba Obrachunkowa w Olsztynie.

– Z całego serca dziękuję za tak jednoznaczne podsumowanie pracy mojej, moich współpracowników i urzędników na rzecz lokalnej społeczności w 2022 roku – mówi wójt Daniel Zadworny. – Dziękuję za wzorową współpracę wszystkim radnym, kierownikom i pracownikom jednostek organizacyjnych, sołtysom, radom sołeckim, stowarzyszeniom, aktywnym mieszkańcom, a także podmiotom zewnętrznym, z którymi kooperowaliśmy. Liczba inwestycji, wydarzeń i spraw, które udało się wykonać w 2022 roku jest bardzo duża. Widać to było chociażby w „Raporcie o stanie Gminy Dywity za 2022 rok", z którym mieliśmy okazję się dziś zapoznać. Warto tylko wspomnieć kilka najważniejszych danych liczbowych z budżetu wykonanego w 2022 roku. Dochody zamknęły się w kwocie ponad 95,8 mln zł, wydatki zaś w kwocie ponad 112,4 mln zł. Wydatki majątkowe, a więc inwestycyjne zostały wykonane na dobrym poziomie ponad 33 mln zł. Deficyt budżetowy wyniósł 16,5 mln zł, a więc prawie 2 mln zł mniej niż to było planowane. – Wójt, realizując zadania związane z wykonaniem budżetu, kierował się zasadą celowości, legalności, rzetelności i oszczędności w gospodarowaniu środkami publicznymi – uznali radni z komisji rewizyjnej. – Dlatego opiniujemy wykonanie budżetu roku 2022 pozytywnie i wystąpiliśmy z wnioskiem do rady gminy o udzielenie absolutorium wójtowi gminy Dywity.

Pamiątkowe zdjęcie radnych i władz gminy Dywity po uzyskaniu absolutorium i wotum zaufania przez wójta Daniela Zadwornego

Srebrny jubileusz inscenizacji grunwaldzkiej bitwy

15 lipca na Polach Grunwaldu po raz 25. spotkają się tysiące rekonstruktorów i dziesiątki tysięcy widzów, żeby uczestniczyć w inscenizacji bitwy wojsk polsko-litewskich z Zakonem Krzyżackim. – Coroczna rekonstrukcja największej bitwy średniowiecznej Europy to fenomen historyczno-organizacyjny na światową skalę i jedno z najważniejszych wydarzeń, promujących nasz region – mówi Marszałek Województwa Warmińsko- Mazurskiego Gustaw Marek Brzezin.

Choć z góry wiadomo kto zwycięży, a kto zostanie pokonany, od ćwierć wieku cykliczne odtworzenie starć wojsk króla Jagiełły i księcia Witolda z armią wielkiego mistrza Ulricha von Jungingena ściąga na Pola Grunwaldu rzesze fanów z całego świata. Zarówno po stronie widzów, jak i odtwórców spektakularnych wydarzeń. Z biegiem lat, z początku lokalne przedsięwzięcie, z czasem wspierane przez samorząd województwa, urosło do rangi jednej z największych rekonstrukcji historycznych na świecie.

Tegoroczna edycja będzie wyjątkowa nie tylko ze względu na jubileusz i bogaty program uroczystości. – Po raz pierwszy rekonstrukcja bitwy, która stanowi punkt kulminacyjny obchodów Dni Grunwaldu, odbędzie się przy w pełni działającym Muzeum Bitwy pod Grunwaldem w Stębarku, które oddaliśmy do użytku we wrześniu ubiegłego roku. To najnowocześniejsza instytucja kultury w północno-wschodniej Polsce. Lwią część, z ponad 48 milionów złotych na budowę, stanowiły środki samorządu województwa. Chwała i znaczenie dla Polski grunwaldzkiej wiktorii od dawna zasługiwały na upamiętnienie w postaci muzeum na miarę XXI wieku – tłumaczy marszałek Brzezin.

Zwycięstwo nad Krzyżakami rozniosło się w Europie szerokim echem. Dwa lata później, dzień 15 lipca uznano w Polsce za święto państwowe. Bitwa pod Grunwaldem stała się podwaliną kilkuwiecznej potęgi polsko-litewskiej oraz symbolem tryumfu nad niemieckim żywiołem, który krzepił serca Polaków, wobec dalszych tragicznych dziejów państwa polskiego. – Obecnie obchody Dni Grunwaldu są wyrazem naszego szacunku do historii, tradycji oraz znakiem dialogu i pojednania między narodami. Grunwald to nasze wspólne europejskie dziedzictwo – dodaje marszałek.

W 1998 roku odbyła się pierwsza inscenizacja Bitwy pod Grunwaldem w formule, jaka utrwaliła się z czasem w powszechnym odbiorze. Wówczas wzięło w niej udział ponad 350 walczących. Wtedy nikt nie mógł przypuszczać, że pomysł garstki pasjonatów rycerstwa i kultury średniowiecza urośnie do takiej rangi. Z roku na rok do Grunwaldu przybywało coraz więcej widzów, rekonstruktorów, a kolejne inscenizacje oglądali prezydenci i premierzy Litwy i Polski. W 600. rocznicę Bitwy po Grunwaldem w inscenizacji uczestniczyło ponad 2 tysiące osób. Grunwald stawał się swoistą mekką dla współczesnych pasjonatów rycerstwa i jedną z największych średniowiecznych imprez historycznych w Europie. Po przerwie związanej z pandemią, choć 23. bitwa została rozegrana w Internecie partią szachów pomiędzy królem i wielkim mistrzem, w pełnym wymiarze Grunwald powrócił w ubiegłym roku. Na ten, zaplanowano uroczystą inscenizację, upamiętniającą piękny jubileusz ćwierćwiecza tego dorocznego, niezwykłego spektaklu. Zgodnie z prawdą historyczną odbędzie się ona 15 lipca. Na Pola Grunwaldu wyjedzie około 1,5 tys. inscenizatorów, zaś 5 tys. pozostanie w obozowiskach, w których od 12 lipca będą się odbywały turnieje rycerskie, pokazy dawnych rzemiosł, koncerty muzyczne, warsztaty i wiele innych atrakcji związanych z kulturą średniowiecza.

Dni Grunwaldu co roku rozpoczynają się w środę rano i kończą się w niedzielę około południa. Organizatorem wydarzenia jest marszałek województwa. – Jedno z najważniejszych zwycięstw polskiego oręża to nasze historyczne dziedzictwo, które należy upamiętniać i celebrować. Jako samorządowi województwa zależało nam, aby grunwaldzkim obchodom towarzyszyła niezwykła atmosfera. Dlatego sukcesywnie inwestowaliśmy środki w poprawę otoczenia Pól Grunwaldzkich, remont wzgórza pomnikowego, kaplicy pobitewnej, powstały nowe drogi, parkingi, pole namiotowe z niezbędnym zapleczem, do loży dam dobudowane zostały trybuny, które są odwzorowaniem średniowiecznych. A przede wszystkim nowe, nowoczesne muzeum. Grunwald to marka i wizytówka naszego regionu, która przyciąga mieszańców i gości nie tylko na lipcowe wydarzenia, ale przez cały rok – podkreśla marszałek Brzezin.

Na tegorocznych obchodach, zwłaszcza w sobotę, kiedy to o godz. 15.00 rozegra się XXV Inscenizacja Bitwy pod Grunwaldem, spodziewanych jest nawet 100 tys. widzów. Poprzedzi ją tradycyjny Apel Grunwaldzki na wzgórzu pomnikowym. Podczas oficjalnej części uroczystości, w której uczestniczą parlamentarzyści, przedstawicie rządu, samorządu, wojsko oraz harcerze, odtwórcom ról króla Jagiełły i księcia Witolda zostaną wręczone symboliczne już miecze. – Serdecznie zapraszam Państwa do Grunwaldu, aby wspólnie uczcić jedno z najważniejszych zwycięstw polskiego oręża i doświadczyć niezapomnianych wrażeń, jakie niesie ze sobą spektakularne widowisko, jakim jest odtworzenie rycerskiej bitwy – dodaje marszałek.

Porady spod paragrafu

Mirosław Rogalski

Kontrola ulg podatkowych

Rozliczenia PIT za 2022 rok, które trafiły do urzędów skarbowych są obecnie badane pod kątem ich prawidłowości. Przede wszystkim sprawdza się zasadność korzystania z ulg podatkowych. Nie zawsze bowiem są one naliczane w sposób prawidłowy, co zdarza się niekiedy przez zwykłą pomyłkę. Najczęściej błędy występują w odliczeniach ulg od podatku płaconego przez pracujących seniorów, w ulgach dla powracających z zagranicy, w ulgach z których korzystają rodziny wielodzietne. Błędy też popełniają podatnicy, którzy korzystali w roku podatkowym 2022 z nowych ulg, które dostępne były po raz pierwszy. Gdy zatem okaże się, że dana ulga została zastosowana w sposób niewłaściwy lub wykorzystana wręcz bezprawnie, stosowne czynności podejmuje urzędnik skarbowy. Wówczas należy spodziewać się pisemnego wezwania do zapłaty lub (tylko) telefonu w celu wyjaśnienia zaistniałej sytuacji.

Od wielu lat przestrzegamy (przede wszystkim seniorów), by przez telefon nie rozmawiać o sprawach finansowych, by tą drogą nie podawać (nie potwierdzać) swoich danych osobowych. Miejmy nadzieję, że czynności podejmowane przez skarbówkę, nie staną się złoczyńcom pomysłem na falę kłamstw i oszustw metodą „na urząd skarbowy".

Obdarowani i spadkobiercy mniej płacą fiskusowi

Po latach oczekiwań nastały zmiany w prawie podatkowym od spadków i darowizn. W efekcie o ponad trzykrotnie wzrosły kwoty wolne od podatku. Podniesiono je we wszystkich trzech grupach podatkowych. Najwięcej zyskają najbliżej spokrewnieni, czyli osoby zaliczane do pierwszej grupy.

Od 1 lipca 2023 r. kwota wolna od podatku od spadków i darowizn dla I grupy podatkowej wynosi 36 120 zł. Jeśli darowiznę przekazuje kilka osób to zwolnienie wzrosło do 108 360 zł. Przypomnijmy, że do pierwszej grupy należą: małżonkowie i ich potomkowie, czyli dzieci, wnuki, prawnuki. Do tej grupy zaliczani są też przodkowie danej osoby i osoby z nimi spokrewnione: rodzice, dziadkowie, pradziadkowie, a także ich pasierbowie, zięciowie, synowie, rodzeństwo, ojczymowie, macochy oraz teściowe i teściowie.

Osoby zaliczane do II grupy podatkowej mogą odliczyć od spadków i darowizn 27 090 zł. Gdy darowizna jest od kilku osób, kwota zwolniona od podatku wynosi 81 270 zł. Do drugiej grupy należą zstępni rodzeństwa, a więc ich dzieci, wnukowie, prawnukowie, także rodzeństwo rodziców, małżonkowie pasierbów oraz tychże dzieci, wnuki i prawnuki. Do licznej drugiej grupy zaliczani są też małżonkowie rodzeństwa i rodzeństwo małżonków.

W trzeciej grupie podatkowej znajdują się pozostali obdarowani, a ich kwota wolna od podatku wynosi 18 060 zł. Jeśli przekazuje dar kilka osób, to kwota ta wzrasta do 54 180 zł.

Oprócz trzech podstawowych grup podatkowych istnieje jeszcze najbardziej uprzywilejowana grupa „0". To najbliższa rodzina, osoby najbliższe z bliskich, ci którzy w całości zwolnieni są od podatku od spadków i darowizn, bez względu na wielkość otrzymanego majątku. Należy spełnić jeden tylko warunek. W ciągu 6 miesięcy od nabycia darowizny lub spadku trzeba to zgłosić do Urzędu Skarbowego (formularz SD-Z2). Przekroczenie tego terminu oznacza zapłatę podatku w pełnej wysokości. Jeśli otrzymane korzyści zostaną ujawnione w wyniku kontroli skarbowej, to całość zostanie obciążona podatkiem 20-procentowym.

Mniejszy podatek dzięki wspólności majątkowej

Przysługuje małżeństwom wynajmującym mieszkania lub inne nieruchomości. Dotychczas ta działalność opodatkowana była ryczałtem wynoszącym 8,5 proc. lub stawką 12,5 proc., gdy uzyskiwane z tego dochody w rodzinie (obojga małżonków) przekraczały limit 100 tys. zł rocznie.

Od 1 lipca zaszła zmiana, w wyniku której ów limit – najprościej rzecz ujmując – został podwojony. Przypisany został każdej osobie – mężowi i żonie z osobna. W praktyce małżonkowie, między którymi istnieje wspólność majątkowa, będą teraz mieli limit wynoszący 200 tys. złotych i dopiero po jego przekroczeniu będą opodatkowywać przychody z najmu tą wyższą, 12,5 proc. stawką.

Zmiany weszły w życie 1 lipca, ale obejmują rozliczenie dochodów uzyskanych od początku tego roku. By z tego skorzystać małżonkowie muszą zgłosić ten fakt do urzędu skarbowego.

Sprzedaż nieruchomości otrzymanej w spadku

Spadek to przypływ większej gotówki lub otrzymanie konkretnej nieruchomości. Pojawiają się wówczas do załatwienia różne sprawy formalne. Szczególnie są uciążliwe wtedy, gdy spadkobierca nie ma zamiaru zostać właścicielem mieszkania czy domu.

Spadkobierca nieruchomości staje się jej właścicielem, ale nie automatycznie. By nią oficjalnie rozporządzać konieczne jest przyjęcie spadku oraz złożenie wniosku o jego nabycie. Jest to do załatwienia zarówno drogą notarialną, jak i sądową.

Nie ma przepisów zabraniających sprzedaży dobra otrzymanego w spadku. Jednak w pewnych sytuacjach takie działanie jest obwarowane między innymi koniecznością zapłacenia podatku.

Zbycie nieruchomości otrzymanej w spadku następuje w formie aktu notarialnego. Dokumentem, który należy okazać notariuszowi jest akt poświadczenia, dziedziczenia lub postanowienie sądu o stwierdzeniu nabycia spadku. Przed wizytą w kancelarii notarialnej należy uzyskać też z urzędu skarbowego zaświadczenie o zapłaceniu stosownego podatku lub o zwolnieniu od podatku od spadków i darowizn.

Bardzo ważna jest data nabycia nieruchomości. Jeśli od tego momentu minęło więcej niż pięć lat, właściciel przy sprzedaży nie płaci podatku dochodowego. Jeśli od momentu przejęcia nieruchomości minęło mniej niż pięć lat, to po sprzedaży konieczne będzie opłacenie 19 proc. podatku dochodowego. Można uniknąć tej daniny. Wystarczy uzyskane środki przeznaczyć na własne cele mieszkaniowe. Oznacza to, że w ciągu trzech lat zamierzamy nabyć dom lub mieszkanie na rynku wtórnym lub pierwotnym. Z tych pieniędzy możliwe jest także wyremontowanie posiadanej nieruchomości, jej przebudowa, a także nabycie spółdzielczego własnościowego prawa do lokalu mieszkalnego. W tym celu możliwie szybko należy w urzędzie skarbowym złożyć deklarację o zamiarze skorzystania z ulgi mieszkaniowej. Czas na takie działanie upływa po sześciu miesiącach. Warto o tym pamiętać, bo termin jest nieprzekraczalny.

REKLAMA

JAROTY

Spółdzielnia Mieszkaniowa „Jaroty" (dalej Spółdzielnia), ul. Wańkowicza 9, 10-684 Olsztyn, NIP 7390203819

ogłasza przetarg nieograniczony ofertowy na najem lokali użytkowych w Olsztynie.

Pełna treść ogłoszenia oraz wymagany DRUK OFERTOWY zostały zamieszczone na stronie internetowej Spółdzielni: www.smjaroty.pl
Oferty należy składać w sekretariacie Spółdzielni do 21.07.2023 r. do godz. 8:30.
Otwarcie ofert nastąpi 21.07.2023 r. o godz. 9:00 w siedzibie Spółdzielni.

OLSZTYN O!GRÓD Z NATURY olsztyn.eu

JESTEŚMY NA: facebook.com/olsztyn.eu youtube.com/wwwolsztyneu instagram.com/miastoolsztyn

Centrum jeszcze zieleńsze

Kolejne drzewa pojawią się w olsztyńskim Śródmieściu. To jedno z zadań powiązanych z realizowaną właśnie budową nowej infrastruktury tramwajowej.

Ponad 2,8 tys. drzew oraz dziesiątki tysięcy krzewów, bylin i kwiatów cebulowych – to najważniejsze liczby związane z realizowanym zadaniem. W wielu miejscach już możemy obserwować nowe nasadzenia. Prace są bowiem realizowane na terenie znacznej części miasta.

Tylko od początku maja do początku czerwca na terenie Olsztyna zostało posadzonych kolejnych 211 drzew. Najwięcej – po 33 sztuki – wzdłuż ulic Dworcowej i Pstrowskiego. To przede wszystkim jabłonie, wiśnie, klony i dęby. Natomiast tylko w czerwcu przybyło ok. 100 kolejnych drzew w rejonie ulic Barcza, Mazowieckiego, Boenigka.

Łącznie już zostało posadzonych ponad 1,6 tys. drzew. Na tym prace się nie kończą, bowiem w Śródmieściu przygotowywane są miejsca pod kolejne nasadzenia.

– Zdecydowaliśmy, że rozbierzemy część nawierzchni chodników i w miejsce kamiennych płytek pojawi się dodatkowa zieleń – mówi prezydent Olsztyna, Piotr Grzymowicz. – To poprawi estetykę tej części naszego miasta, ale także sprawi publiczną przestrzeń bardziej przyjazną.

Przed Aurą posadzone zostaną 33 grusze drobnolistne

Realizacja projektu tramwajowego oznacza, że w stolicy Warmii i Mazur przybędzie ok. 2,8 tys. drzew

Nowe drzewa jesienią pojawią się przed Urzędem Wojewódzkim (13 szt. dębu szypułkowego), przy Areszcie Śledczym (cztery szt. gruszy drobnolistnej), przy D.T. Dukat (trzy szt. gruszy drobnolistnej) oraz wzdłuż C.H. Aura (33 szt. gruszy drobnolistnej). Nasadzenia drzew są zaplanowane na wrzesień, chyba że pogoda pozwoli zrobić to wcześniej. Poza tym w przygotowywanych właśnie rabatach pojawią się byliny.

Drzewa zostaną posadzone także w ciągu ul. Skłodowskiej-Curie, na deptakowym odcinku między Wyzwolenia a 11 Listopada.

Nasadzenia będą realizowane praktycznie do jesiennego zakończenia kontraktu.

Prezydent Olsztyna z wotum zaufania i absolutorium

To tradycyjnie jedna z najważniejszych sesji Rady Miasta w roku. Podczas obrad 28 czerwca (środa) radni dyskutowali o raporcie o stanie miasta, a także o wykonaniu budżetu za poprzedni rok.

Raport o stanie miasta jest dokumentem ukazującym sposób, w jaki zmienia się Olsztyn. Tegoroczna edycja raportu jest już czwartą, do przygotowania której zobowiązują samorząd odpowiednie przepisy.

Porównywanie tych raportów może być jednak problematyczne. Przede wszystkim ze względu na wydarzenia, jakie dotknęły Polskę, a tym samym także Olsztyn. To pandemia koronawirusa oraz wybuch wojny w Ukrainie.

– Na ocenę sytuacji samorządów, w tym samorządu olsztyńskiego trzeba patrzeć również przez pryzmat działań rządu, a one nie zawsze były mu przychylne – mówi prezydent Olsztyna, Piotr Grzymowicz. – Rzecz jasna, każda ze stron będzie miała w powyższej sprawie swoje argumenty. Nie zmienia to jednak ogólnej oceny, że problemy samorządu znajdują tylko niewielkie odzwierciedlenie w działaniach rządu, a podejmowane decyzje są często kontrowersyjne i niezrozumiałe.

Raport o stanie miasta jest podzielony na sześć głównych części. W poszczególnych rozdziałach zostały omówione zagadnienia kluczowe dla funkcjonowania Olsztyna, m.in. zadania realizowane przez prezydenta, sprawozdanie z realizacji strategii miasta czy budżetu obywatelskiego.

Po zapoznaniu się z raportem za 2022 rok oraz po zakończeniu debaty nad nim, olsztyńscy radni głosowali nad wotum zaufania dla prezydenta miasta. Spośród obecnych na sali 17 radnych było za, sześciu przeciw, a jeden wstrzymał się od głosu. W przypadku absolutorium z tytułu wykonania budżetu miasta za 2022 rok 17 radnych było za, pięciu przeciw, natomiast dwie osoby wstrzymały się pod głosu.

Raport o stanie miasta można pobrać ze strony internetowej www.olsztyn.eu.

Prezydent Olsztyna Piotr Grzymowicz uzyskał od radnych wotum zaufania oraz absolutorium

Jest apel w obronie pomnika Dunikowskiego

Inicjatorami petycji są prof. Robert Traba, historyk z Instytutu Studiów Politycznych PAN oraz Elżbieta Traba. Wśród tych, którzy sygnowali apel jest grono naukowców, ludzi kultury, architektów, aktywistów.

„Nie chcemy tzw. relokacji, co w efekcie oznacza likwidację, pomnika Xawerego Dunikowskiego. Dzieł sztuki, nawet jeżeli są trudnym dziedzictwem minionej epoki, nie powinniśmy niszczyć!" – piszą autorzy petycji.

I dalej dodają: „Chcemy, by wokół założenia pomnikowego powstał artystyczno-muzealny „Projekt dla Pokoju". Zdemilitaryzuje on pierwotne przesłanie pomnika oraz stworzy kulturotwórczą przestrzeń dla mieszkańców Olsztyna. Mieszkańcom i turystom opowiadał będzie trudną historię XX wieku na Warmii i Mazurach".

– To nie jest tylko sprawa lokalna – mówi prof. Robert Traba. – Walczymy przeciw dyktatowi polityki nad historią. Zachęcam do podpisania apelu.

Pomnik na pl. Dunikowskiego powstawał w latach 1949-53. Był wpisany do rejestru zabytków od 1993 roku, natomiast jego otoczenie od 2010 roku. Ochrona została zdjęta odgórnymi decyzjami w tym roku. Xawery Dunikowski w latach 1940-1945 był więźniem obozu koncentracyjnego w Oświęcimiu.

Profesjonalne badanie opinii społecznej przeprowadzone w poprzednim roku przez Urząd Miasta Olsztyna wskazuje, że większość ankietowanych – 46 proc. – chce pozostawienia pomnika w obecnym miejscu. Za przeniesieniem monumentu opowiedziało się 43 proc. pytanych.

Apel można podpisać na stronie www.petycjeonline.com. Tytuł petycji to „Apel w obronie pomnika Xawerego Dunikowskiego w Olsztynie".

Wokół pomnika powinien powstać artystyczno-muzealny „Projekt dla Pokoju" – przekonują inicjatorzy petycji

Regionalne Centrum Bezpieczeństwa jest miejscem, które służy szeregowi służb odpowiedzialnych za bezpieczeństwo na terenie Olsztyna i powiatu

Bezpieczny MOF oficjalnie zakończony

To zadanie było jednym z najważniejszych i najbardziej złożonych dotyczących bezpieczeństwa w Olsztynie i okolicach. Właśnie został podsumowany projekt Bezpieczny Miejski Obszar Funkcjonalny.

Podniesienie i utrzymanie wysokiego poziomu bezpieczeństwa mieszkańców – to najważniejszy cel projektu. Zadanie objęło Olsztyn oraz sześć ościennych gmin: Dywity, Barczewo, Purdę, Stawigudę, Gietrzwałd, Jonkowo.

– Dzięki wyposażeniu służb w nowe narzędzia teleinformatyczne czas dostępu do informacji o powstałych lub zbliżających się zagrożeniach jest o wiele krótszy – mówi prezydent Olsztyna, Piotr Grzymowicz. – Nowoczesny sprzęt pozwala sprawnie wykonywać niezbędne działania w obliczu nagłych zdarzeń. Pozwala skrócić czas reakcji na występujące zagrożenia naturalne lub awarie.

Głównym elementem projektu było powstanie Regionalnego Centrum Bezpieczeństwa. Poza tym został wprowadzony spójny cyfrowy system łączności, system bezpieczeństwa na akwenach. W kolejnych etapach RCB zostało wyposażone w Mobilne Centrum Kierowania umożliwiające prowadzenie efektywniejszych działań na miejscu zdarzenia, a Regionalny Magazyn Kryzysowy zapewnia najpotrzebniejsze środki na wypadek klęsk żywiołowych i zdarzeń nadzwyczajnych.

– Wszystkie te elementy są ze sobą spójne, wynikają z przyjętych i skonsultowanych społecznie strategii MOF – mówi dyrektor Wydziału Bezpieczeństwa i Zarządzania Kryzysowego Urzędu Miasta Olsztyna, Robert Zalewski. – Ich realizacja była niezbędna w celu zapewnienia odpowiedniego stopnia bezpieczeństwa społeczności.

Projekt Bezpieczny MOF jest odzwierciedleniem rzeczywistych potrzeb społeczności zamieszkującej obszar Miejskiego Obszaru Funkcjonalnego Olsztyna zdiagnozowanych na etapie tworzenia Strategii MOF.

– Takiego centrum nie ma żadne inne miasto w Polsce – mówi zastępca dyrektora Wydziału Bezpieczeństwa i Zarządzania Kryzysowego Urzędu Miasta Olsztyna, Paweł Micek. – Podczas realizacji tego projektu mieliśmy szereg wizyt studyjnych. Zainteresowani byli m.in. przedstawiciele aglomeracji opolskiej i białostockiej.

Całkowity koszt realizacji zadania to nieco ponad 35,3 mln zł, z czego niemal 29,4 mln zł stanowiło dofinansowanie z UE.

W magazynie RCB jest sprzęt i urządzenia ułatwiające skuteczną interwencję w razie zagrożenia

Fundusze Europejskie Program Regionalny | Rzeczpospolita Polska | Zdrowe życie, czysty zysk | Unia Europejska Europejski Fundusz Rozwoju Regionalnego

Olsztyn nagrodzony za partnerstwo

Stolica Warmii i Mazur oraz prezydent Piotr Grzymowicz z laurami przyznanymi przez Forum Liderów PPP. Uroczystość odbyła się podczas uroczystej Gali Europejskich Liderów PPP w Warszawie.

Bieżący rok jest niezwykle istotny dla partnerstwa publiczno-prywatnego w Polsce. Właśnie mija 15 lat od uchwalenia ustawy o PPP. W tym czasie podpisanych zostało 176 umów o łącznej wartości niemal 9 mld złotych.

Jednym z zadań realizowanych w formule partnerstwa publiczno-prywatnego jest powstająca w Olsztynie Instalacja Termicznego Przekształcania Odpadów. Dzięki inwestycji zostanie domknięty system gospodarowania odpadami komunalnymi, pozwoli również na znaczące zredukowanie wykorzystania węgla do produkcji ciepła, z którego korzystają mieszkańcy stolicy województwa.

Instalacja Termicznego Przekształcania Odpadów jest dostrzegana i doceniana w Polsce

Olsztyńska realizacja wielokrotnie była stawiana za wzór. Teraz potwierdziło to eksperckie grono, które doceniło wieloletnie starania władz miasta o budowę instalacji. Podczas Konferencji i Gali Forum Liderów PPP Olsztyn dostał nagrodę Europejskiego Lidera PPP za modelowy projekt partnerstwa publiczno-prywatnego, a prezydent Piotr Grzymowicz nagrodę PPP Excellence.

– To duże wyróżnienie i satysfakcja z dobrych ocen, z jakimi spotykał się nasz pomysł na budowę tej niezbędnej miastu instalacji – mówi prezydent Olsztyna. – Nagrody są jednocześnie potwierdzeniem, że projekt jest uznawany za wzorcowy w zakresie przyjętych rozwiązań.

Podczas Forum, które odbyło się w Warszawie, prezydent Olsztyna był jednym z ekspertów w panelu poświęconym inwestycjom atrakcyjnym dla prywatnego inwestora. Uczestnicy dyskutowali m.in. o tym, jakie warunki musi spełnić projekt, żeby przyciągnął inwestorów.

Celem konferencji od 2016 roku jest popularyzowanie wiedzy z zakresu zamówień publicznych w formule PPP zarówno w środowisku sektora publicznego jak i prywatnego. Istotne jest jednocześnie pokazywanie korzyści płynących z modelu partnerstwa publiczno-prywatnego przy realizacji przedsięwzięć infrastrukturalnych.

Zabytkowe budynki z dotacjami na renowacje

Będą prace przy kolejnych zabytkach stolicy Warmii i Mazur. Olsztyńscy radni podjęli decyzję dotyczącą przyznaniu dofinansowania na prace konserwatorskie, restauratorskie lub roboty budowlane przy obiektach wpisanych do odpowiednich rejestrów.

W tym roku zostały złożone 23 wnioski. Każdy z nich został sprawdzony pod względem formalnym w wydziale kultury i ochrony zabytków.

– Jeden wniosek zawierający błędy i braki formalne nie został rozpatrzony – informuje dyrektor wydziału, Gabriela Konarzewska. – Ze względu na brak wystarczających finansów w budżecie miasta komisja wyłączyła z oceny trzy wnioski, gdzie wnioskowana kwota dotacji przekraczała 100 tys. zł.

Ostatecznie ocenie zostało poddanych 19 wniosków. Pod uwagę był brany szereg kryteriów, określonych lokalnymi przepisami, m.in. znaczenie historyczne, artystyczne lub naukowe zabytku dla miasta, stan zachowania czy wkład własny wnioskodawcy.

Pozytywną opinię zyskało 13 wniosków. To przede wszystkim olsztyńskie wspólnoty mieszkaniowe. Największa dotacja – 27,4 tys. złotych – została przyznana na wykonanie prac konserwatorskich elewacji frontowej w budynku przy ul. Warmińskiej 2. Inne zadania, jakie mają być dofinansowane to m.in. odtworzenie stolarki okiennej i drzwiowej, wykonanie izolacji przeciwwilgociowej czy dokumentacji konserwatorskiej.

Łączna kwota dotacji to 100 tys. złotych.

Kolejne zabytki stolicy Warmii i Mazur mają szansę na odzyskanie blasku

App Store Google Play

Pobierz aplikację, miej konsultacje pod ręką

Wystarczy kilka kliknięć w smartfonie, by mieć konsultacje społeczne organizowane przez samorząd Olsztyna dosłownie w ręku. Zachęcamy do zainstalowania aplikacji mMieszkaniec.

Mieszkańcy coraz chętniej wykorzystują nowoczesne technologie w kontaktach z urzędem. Uczestnicy konsultacji społecznych prowadzonych przez samorząd Olsztyna mogą korzystać nie tylko z tradycyjnej platformy.

– Z Internetu korzystamy w niemal każdym miejscu, a także na wielu różnych urządzeniach, nie tylko komputerach stacjonarnych – mówi dyrektor Biura Prezydenta Miasta i Dialogu Obywatelskiego Urzędu Miasta Olsztyna, Aneta Szpaderska. – Zachęcamy do skorzystania także z mobilnego narzędzia.

Przypomnijmy, że aplikacja jest darmowa i umożliwia mieszkańcom udział w konsultacjach społecznych on-line. Oferuje szereg funkcjonalności m.in.:

* śledzenie aktualnie trwających konsultacji społecznych,
* podgląd archiwalnych konsultacji społecznych,
* wypełnianie ankiet konsultacyjnych,
* bieżące informacje na temat konsultacji społecznych, raporty, wyniki,
* personalizowane ustawienia aplikacji.

W ostatnich miesiącach poprzez Platformę Konsultacji Społecznych realizowany był szereg zagadnień. O kierunkach zmian w mieście rozmawialiśmy lub rozmawiamy z olsztynianami m.in. w kontekście strategii rozwoju Olsztyna, programu Zatorze, rewitalizacji miasta czy problemach społecznych.

Muzyczne powitanie lata

Najdłuższy dzień roku, pierwszy dzień astronomicznego lata i... miasto pełne muzyki – czego chcieć więcej? „Fete de la Musique", niezwykłe święto, zagościło w Olsztynie na dobre.

Wydarzenie od ponad czterech dekad cyklicznie odbywa się na powitanie lata na całym świecie. Od niedawna także stolica Warmii i Mazur – jako jedno z ponad 330 miast na pięciu kontynentach – bierze udział w tym niezwykłym wydarzeniu.

– Celem jest promocja muzyki w bardzo szeroki sposób – mówi inicjator i koordynator akcji, Michał Kupisz z Federacji FOSa. – To zachęta dla muzyków do spontanicznego występowania na ulicach miast i w miejscach publicznych. Natomiast darmowe koncerty dają szerokiej publiczności dostęp do muzyki.

Wydarzenie na stałe wpisało się w artystyczny kalendarz Olsztyna

Profesjonaliści i amatorzy – przedstawiciele różnych gatunków muzycznych – tego dnia prezentują, co im w duszy gra. Poza zaplanowanymi punktami programu, każdy spontanicznie może przyłączyć się do wspólnego muzykowania.

– Przedszkola, różne szkoły muzyczne, szkoły tańca włączyły się w tegoroczne przedsięwzięcie – dodaje Michał Kupisz. – To całe rzesze artystów, którzy przez cały dzień dzielą się z olsztynianami i gośćmi naszego miasta swoją pasją, czyli muzyką.

Podczas tegorocznego Święta Muzyki w Olsztynie zostało zorganizowanych 12 głównych scen oraz kilka mniejszych. Inicjatorem i koordynatorem akcji jest Federacja FOSa, jednak w organizację przedsięwzięcia zaangażowało się kilkadziesiąt podmiotów. Wydarzenie dofinansował samorząd Olsztyna.

Jacek Szubiakowski pracował w OPiOA przez 40 lat, z czego połowę tego czasu kierował instytucją

Zmiany w planetarium

Agnieszka Zbanyszek pełni obowiązki dyrektora Olsztyńskiego Planetarium i Obserwatorium Astronomicznego. Po dekadach pracy na emeryturę przeszedł dotychczasowy szef instytucji.

Po 50 latach od otwarcia Olsztyńskiego Planetarium, 40 latach pracy w instytucji oraz dwóch dekadach kierowania nią na emeryturę przechodzi Jacek Szubiakowski. Za lata współpracy oficjalnie podziękował mu prezydent Olsztyna.

– Lata pańskiego dyrektorowania dobrze zapisały się w historii tej bardzo ważnej i chętnie odwiedzanej placówki – powiedział podczas spotkania w ratuszu Piotr Grzymowicz. – W imieniu mieszkańców Olsztyna i moim własnym serdecznie dziękuję za pracę i serce oddane OPiOA oraz życzę nowych wyzwań życiowych i radości z ich spełniania.

W czasach dyrektorowania Jacka Szubiakowskiego Olsztyńskie Planetarium i Obserwatorium Astronomiczne przeszło szereg zmian. Jedną z najważniejszych była instalacja w 2012 roku nowego, cyfrowego, systemu projekcyjnego DigitalSky 2 czy remont wieży ciśnień, w której mieści się obserwatorium. Instytucja partnerowała przy realizacji lub organizowała szereg krajowych i międzynarodowych wydarzeń związanych z jej działalnością.

Jednym z najważniejszych wyzwań najbliższych miesięcy będzie realizacja zaplanowanej modernizacji obiektu. Wśród prac, poza poprawą technicznego stanu siedziby przy al. Piłsudskiego 38, będzie powstanie nowoczesnej wystawy – Habitatu Księżycowego.

Elektroniczna obsługa w wodociągach

Olsztyńskie Wodociągi uruchomiły Elektroniczne Biuro Obsługi Klienta. Mogą z niego korzystać odbiorcy wody, którzy mają podpisane indywidualne umowy z Przedsiębiorstwem Wodociągów i Kanalizacji.

Serwis jest bezpłatny i dostępny przez całą dobę siedem dni w tygodniu.

– Rejestracji do eBOK można dokonać w formie elektronicznej poprzez stronę internetową eBOK – informuje Anita Chudzińska z olsztyńskiego PWiK. – Odbiorca usług może dokonać rejestracji po otrzymaniu faktury za dostarczoną wodę i/lub odprowadzone ścieki.

Po zalogowaniu do eBOK odbiorcy wody mają:

* wgląd do swoich danych oraz możliwość zgłoszenia ich zmiany,
* wgląd do danych związanych z fakturami: sprawdzenie numeru dokumentu, daty wystawienia, wartości, terminu płatności oraz numeru indywidualnego konta bankowego; podgląd odpisu faktury lub korekty faktury; podgląd salda odbiorcy usług (aktualizacja salda następuje po zaksięgowaniu operacji na koncie odbiorcy usług lub wystawieniu faktury),
* możliwość uregulowania należności za fakturę poprzez serwis,
* prezentację wartości faktur oraz wskazań wodomierza,
* informacje na temat zawartych umów o zaopatrzenie w wodę i/lub odprowadzania ścieków,
* możliwość dokonania zgłoszenia sprawy według dostępnej w e-BOK klasyfikacji zgłoszeń, z możliwością przesłania plików,
* możliwość podania wskazań wodomierzy,
* wgląd w indywidualne powiadomienia odbiorców usług.

Szereg spraw klienci PWiK mogą załatwić bez wychodzenia z domu

OLSZTYN O!GRÓD Z NATURY
URZĄD MIASTA OLSZTYNA
Biuro Prezydenta Miasta i Dialogu Obywatelskiego
Jana Pawła II 1, 10-101 Olsztyn
89 527-35-39, 89 527-31-11 w. 419
rzecznikprasowy@olsztyn.eu
olsztyn.eu

REKLAMA

20 lat Ultra ubezpieczenia

Od 20 lat ubezpieczamy, to co najbardziej cenisz. Dziękujemy za zaufanie.

Znane i nieznane historie Olsztyna

W końcu maja 1910 roku rolnicy spod olsztyńskiej wsi Dajtki każdą chwilę wykorzystywali na zbiór siana. Ich sielski spokój zakłócił głośny warkot. Nie wiedziano co to. Nagle znad jeziora Ukiel (Krzywego) nadleciał wielki, wielki ptak wydający głośny pomruk i usiadł na łące pod lasem, wykorzystywanej na poligon przez olsztyńskich żołnierzy z jednostki leżącej wtedy na skraju miasta tuż przy kolejowym dworcu Olsztyn Zachodni.

Dopiero od grenadierów, którzy przywieźli zaprzęgiem konnym paliwo, dowiedzieli się, że jest to samolot, który odbył pokazowe loty nad terenem wystawy przemysłowej, którą tego dnia otworzono w parku w Jakubowie (teren rekreacyjny Olsztyna). Po uzupełnieniu paliwa samolot odleciał do Królewca. Olsztyńskie cywilne władze oraz dowództwo garnizonu po udanym lądowaniu, podjęło decyzję o wykorzystaniu tej równej łąki na stworzenie lotniska dla samolotów. W pierwszej wersji miało w Dajtkach powstać lądowisko dla sterowców lub balonów obserwacyjnych na potrzeby pułku ciężkiej artylerii fortecznej. Po długich naradach postanowiono na poligonie wybudować lotnisko dla aeroplanów, a z drugiej strony miasta, pod wsią Dywity, bazę sterowców.

Szybko rozpoczęto prace przy odpowiednim przygotowaniu terenu pod pasy startowe i hangary. Pierwszy garaż dla samolotów wybudowany na lotnisku miał długość 140 metrów. Ten na lądowisku sterowców był większy. Jego długość wynosiła 174 metry a wysokość aż 34 m. W 1913 roku wojskowe lotnicze zaplecze złożone z lotniska w Dajtkach i bazy sterowców w Dywitach, dla olsztyńskiego garnizonu zostało oddane do użytku. Pierwszym samolotem wojskowym, Albatros B 55, wylądował pilot von Hiddessen. Ten porucznik dragonów dał początek wojskowemu lotnisku, on też później już podczas I wojny światowej, jako pierwszy dokonał lotniczego bombardowania miasta. Trzy bomby zrzucił na Paryż. Do końca I wojny światowej lotnisko w Dajtkach służyło tylko do celów wojskowych. Były tam tylko samoloty łącznikowe, obserwacyjne oraz bojowe. W Dywitach zaś pierwszy sterowiec wylądował dopiero w czerwcu 1914 roku, ale praktycznie baza gotowa była już w 1913 roku.

Od chwili uruchomienia obydwu lotnisk nad Olsztynem co jakiś czas latały powietrzne statki, a rolnicy z Dajtek przyzwyczaili się do ciągłego głośnego warkotu i już się nie dziwili. Olsztyńska latająca flota wykorzystywana była przede wszystkim do celów zwiadowczych i obserwacyjnych, poza pierwszym samolotem Albatrosem B55, który zaraz po rozpoczęciu działań wojennych odleciał na front. Natomiast niemiecki sterowiec o numerze Z.IV., który wylądował w Dywitach, należał do najnowocześniejszych statków powietrznych. Miał długość 142 metry. Napędzały go trzy silniki spalinowe o mocy 27000 KM każdy. Jego szybkość to 75 km na godzinę, a zasięg około 2800 km. Miał dwie gondole połączone gankiem leżącym w głębi balonu. Mógł zabrać ponad 7 ton ładunku. Nim przyleciał do Olsztyna, wydarzyła mu się śmieszna przygoda podczas pierwszego próbnego lotu. Z powodu trudnych warunków atmosferycznych zamiast na macierzystym lądowisku we Friedrichschshafen wylądował w Lanevile we Francji. Po powrocie z zagranicy przeniesiono go na lądowisko w Dywitach pod Olsztynem W pierwszych dniach wojny odleciał do Królewca, a potem na front. Pod Ełkiem został ostrzelany przez Rosjan i pokiereszowany powrócił do bazy w Dywitach. Naliczono ponad 300 przestrzelin. Niestety już nie można go było naprawić i został rozebrany.

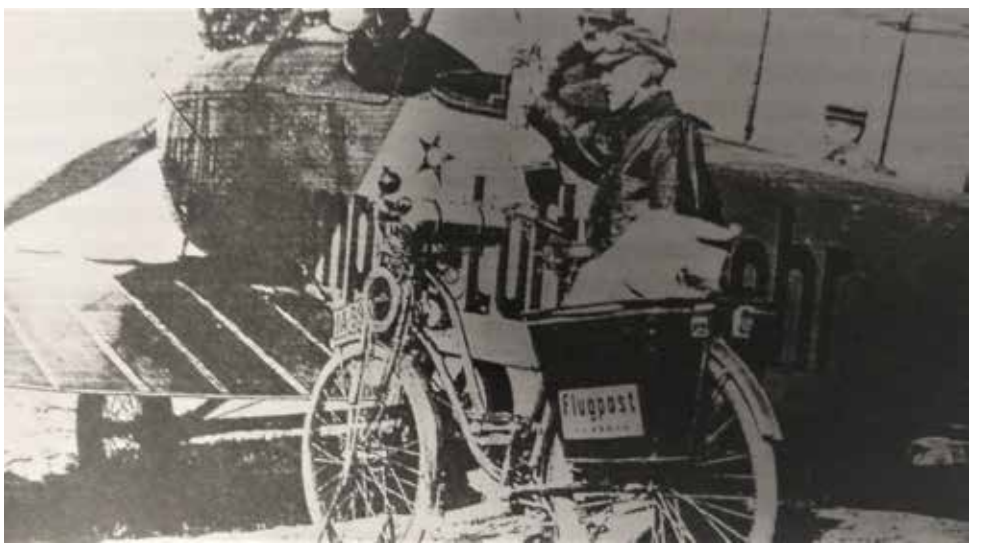

Lotnisko w Dajtkach po I wojnie zmieniło status z wojskowego na sportowe, a nawet przez jakiś czas w latach dwudziestych XX wieku było lotniskiem komunikacyjnym. Loty odbywały się do Królewca, Gdańska i Bydgoszczy, Malborka, ale ze względu na brak opłacalności z tej funkcji zrezygnowano i zostało tylko lotnisko sportowe. Bazowały na nim małe samolociki akrobatyczne oraz szybowce. Oczywiście jak zachodziła potrzeba na lotnisku mogły lądować samoloty pasażerskie. Jednym z nich był osobisty samolot Adolfa Hitlera, który w 1933 roku przyleciał nim do Olsztyna. Podobno był jeszcze raz rok później, ale namacalnych dowodów na to nie ma. Nie ma dowodów, że podczas II wojny z lotniska w Dajtkach startowały bojowe samoloty i bombowce rujnujące Warszawę. Korzystały one z oddalonego o 20 km lotniska w Gryźlinach. Było ono większe, miało lepszą infrastrukturę, hangary, bunkry oraz betonowe pasy startowe. Wyzwoliciele nie zniszczyli lotniska w Dajtkach, a nawet sporadycznie korzystali z niego. Przeważnie lądowały tam samoloty łącznikowe.

Po zakończeniu działań wojennych w1945 roku LOT uruchomił na kilka miesięcy komunikację lotniczą pomiędzy Olsztynem, Warszawą, Gdańskiem i Bydgoszczą. Ze względów ekonomicznych szybko z tego zrezygnowano. Od 1946 roku lotnisko wraz z zapleczem przeszło na własność aeroklubu i wykorzystywane było tylko do celów sportowych i szkoleniowych. Był on samodzielną jednostką zrzeszoną w Aeroklubie Rzeczypospolitej Polskiej. Większego znaczenia lotnisko w Dajtkach nabrało, jak pod koniec 1966 roku powstał Zakład Usług Gospodarczych, przemianowany w1971 na Zakład Usług Agrolotniczych. Wybudowano nowe hangary, zaplecze administracyjne, socjalne, stanowisko kierowania lotami i hotel. Piloci latali nad warmińsko-mazurskimi polami i lasami. Robiono ochronne opryski, nawożenie a nawet siano z nieba. Usługi świadczone były również za granicą kraju, głównie w państwach Afryki. Niestety kiedy zlikwidowano PGR to i zakład również. Samoloty odleciały, a lotnisko ponownie zaczęło służyć Aeroklubowi Warmińsko-Mazurskiemu oraz ratunkowemu pogotowiu lotniczemu, które zostało wyposażone w nowoczesny sanitarny helikopter. W 2006 roku na lotnisku wybudowano podświetlany betonowy pas. Niestety lądowanie na nim było bardzo trudne, bo nikt nie chciał wydać decyzji o wycięciu drzew, które rosły przy podejściach do lotniska. Ta zawalidroga została usunięta dopiero w 2023 roku, z czego przede wszystkim ucieszyli się sportowcy lotnicy oraz właściciele prywatnych samolocików i helikopterów.

Jacek Panas

REKLAMA

POD NIEBEM KOPERNIKA

I ♥ STAWIGUDA

STAROSTA OLSZTYŃSKI
WÓJT GMINY STAWIGUDA
zapraszają

IX Rodzinny piknik lotniczy w Gryźlinach

akrobacje samolotowe mistrzów
akrobacje śmigłowcowe
rodzinna strefa rozrywki
strefa food truck
pokaz sprzętu wojskowego

www.pikniklotniczygryzliny.pl
piknik@pikniklotniczygryzliny.pl

GRYŹLINY
9 lipca
Niedziela
10:00 -18:00
Wstęp płatny!
35/50PLN
Bilet rodzinny, Strefa rodzinna
50PLN
(dzieci - wstęp wolny)
bilety dostępne na www.tobilet.pl

Organizatorzy

Powiat Olsztyński
GMINA STAWIGUDA
FOTOWOLTAIKA GRYŹLINY

Patronat honorowy

Patronat Wojewody Warmińsko-Mazurskiego

Patronat medialny

dlapilota.pl

Partnerzy

WARMIA MAZURY
Olsztynek.pl
Port Lotniczy Olsztyn-Mazury
Regionalna Dyrekcja Lasów Państwowych w Olsztynie
WBS Warmiński Bank Spółdzielczy
W-MODR
artneo.pl
FLYTO
ANGO DEVELOPMENT
SIXLEGAL
MAZURSKIE MIODY
IPPON GROUP
Ptak
ZULBIT SKLEP
STIHL ISEKI
MCNET SP. Z O.O.
NET-AN USŁUGI INFORMATYCZNE

Administratorem danych osobowych (wizerunku) uczestników wydarzenia jest Starosta Olsztyński, pl. Bema 5, 10-516 Olsztyn. Dane osobowe będą przetwarzane w celu promocji Powiatu Olsztyńskiego poprzez fotografowanie i publikację zdjęć na stronach internetowych, w mediach społecznościowych oraz w prasie. Podstawą przetwarzania danych osobowych jest zgoda (art. 6 ust. 1 lit. a RODO). Udział w wydarzeniu jest równoznaczny z wyrażeniem zgody na przetwarzanie danych osobowych. Szczegółowe informacje: www.bip.powiat-olsztynski.pl.

Tytuł felietonu nawiązuje do popularnego niegdyś programu rozrywkowego, ale odnoszę wrażenie, że w przypadku opłat za parkowanie w niektórych miejscach, idea programu jest nadal aktualna. Tylko, że nie zawsze wszystkim jest do śmiechu.

Mamy Cię...

Na początku trzeba poznać różnicę między parkomatem a parkometrem. Ten pierwszy to automat wydający bilety parkingowe, ten drugi to urządzenie odmierzające czas postoju. W pierwszym przypadku sprawa jest prosta. Parkomaty są przed wieloma sklepami i pierwsza godzina postoju jest z reguły darmowa. Wjeżdżamy na parking, pobieramy bilet, kładziemy go w widocznym miejscu w samochodzie i udajemy się załatwiać swoje sprawy. Sprawa niby prosta, ale jednak nie do końca. Zdarzyło się, nie tylko mnie, że zamykając drzwi samochodu, podmuch zsunął bilet na podłogę. Po powrocie czekał mandat, za brak opłaty parkingowej. Nauczka na przyszłość, żeby sprawdzić po zamknięciu drzwi, czy bilet jest na swoim miejscu. Oczywiście sprawę udało się wyjaśnić, bo na bilecie jest data i godzina postoju, ale zawsze jest to jakiś większy lub mniejszy kłopot.

Z parkometrem, odmierzającym czas postoju jest trochę większy problem. Tu opłata pobierana jest z góry. Można płacić kartą, Blikiem lub gotówką. W przypadku gotówki zdarza się, że czasami trzeba rozmienić banknot. I tu zaczyna się wyścig z czasem. Nie wiem jak to się dzieje, ale z opowieści znajomych wnioskuję, że osoby kontrolujące uiszczanie opłat pojawiają się błyskawicznie i zanim zdążymy wrócić, aby uiścić opłatę, za wycieraczką czeka już na nas mandat, a kontroler znika jeszcze szybciej niż się pojawił. Sprawa jeszcze bardziej się komplikuje, kiedy parkometr znajduje się przed placówką służby zdrowia lub urzędem. Musimy pilnować opłaconego czasu parkowania, bo po jego przekroczeniu, momentalnie pojawi się mandat. Jak ci kontrolerzy to robią, pozostaje ich słodką(?) tajemnicą. Może byli fanami programu „Mamy cię"? Trzeba przyznać, że są mistrzami swojego fachu. Trudno jednak przewidzieć czas pobytu w placówce zdrowia, czy w urzędzie. Można oczywiście wyskoczyć i dokupić kolejne minuty i godziny postoju, może się jednak zdarzyć, że w tym czasie minęła nasza kolejka. Jest na to rada. W przypadku takich wizyt należy korzystać z miejskiego transportu. Taniej i bez takich problemów.

W innych miastach byłem świadkiem jeszcze ciekawszego rozwiązania, dotyczącego kontroli opłat. W przypadku parkowania poza wyznaczonymi miejscami, ale w tzw. strefach, odbywało to się w sposób mobilny. Kontrolujący poruszali się samochodem, wyposażonym chyba w odpowiednie czytniki, skanujące wykupione bilety. Taki samochód (lub samochody) krążył po mieście i zatrzymywał się przy niektórych samochodach (pewnie tych bez wykupionej opłaty) i kontrolujący zostawiał mandat za wycieraczką. 100% skuteczność. Nikt się nie wywinie. Tu ciekawostka. Opowiadał mi znajomy, że podjechał samochodem pod kwaterę, którą wynajmował. Poszedł po bagaże… i jak wrócił, czekał już na niego mandat. I jak tu się wytłumaczyć, zwłaszcza, że takie tłumaczenie raczej mało kogo obchodzi.

Nie neguję potrzeby płatnych miejsc postojowych i parkingowych, bo w przeciwnym wypadku, trudno byłoby gdziekolwiek zaparkować i np. parkingi przed niektórymi marketami zamieniłyby się w parkingi osiedlowe. Lepszym pomysłem byłyby chyba duże (wielopiętrowe) parkingi, zwłaszcza w centrum. Tę rolę spełnia jak na razie parking jednego z marketów. Czy jest to jednak rozwiązanie na przyszłość?

Andrzej Zb. Brzozowski

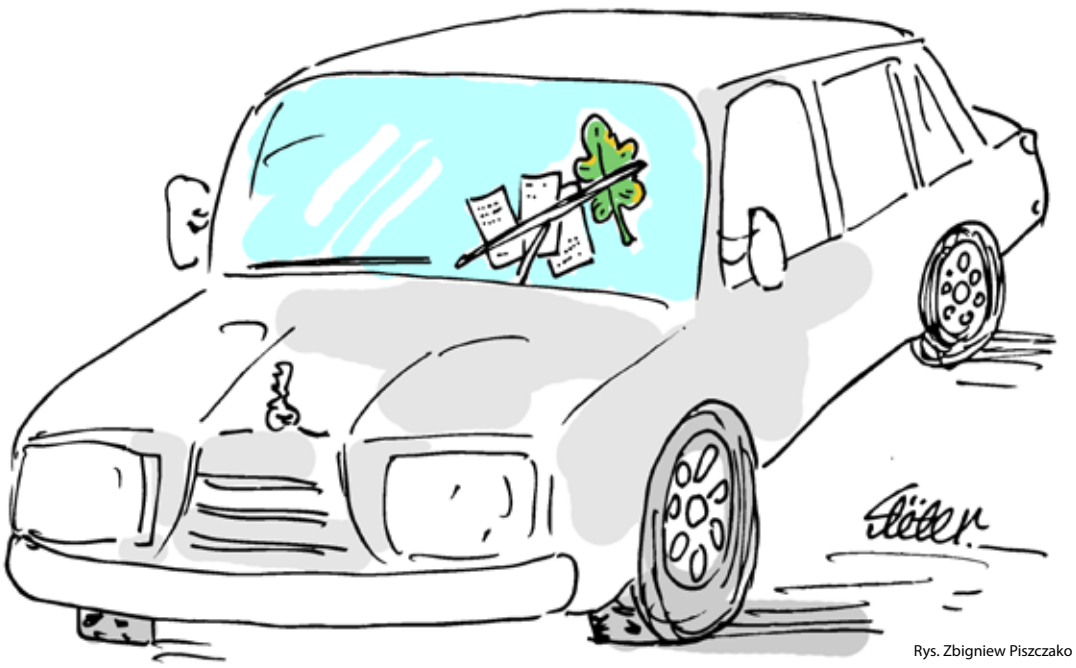

Rys. Zbigniew Piszczako

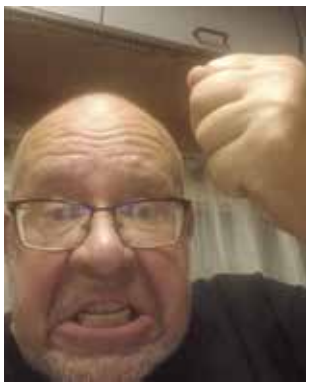

Po co wymyślono opłaty parkingowe? Na pewno po to, aby zwolnić na zatłoczonych ulicach trochę miejsc na postawienie auta i dla podreperowania miejskiego budżetu, a to są niemałe fundusze. Czy zdało to egzamin? Jeżeli chodzi o wolne miejsca to nie, a kasa miejska rzeczywiście powiększyła się. Czyli miasto jest zainteresowane istnieniem stref płatnego parkowania, ale kierowcy niestety nie bardzo. W tym całym interesie jest jeden mankament. Nikt nie wpadł na pomysł jak rozwiązać pobieranie opłat za zatrzymanie się w strefach. Te, które obecnie funkcjonują, mają sporo felerów.

Płać i płacz

Dlatego też co jakiś czas występują problemy, o których wspomina mój adwersarz Andrzej Brzozowski, a one do szału doprowadzają kierowców. Strażnicy parkingowi są na całym świecie i wszędzie niepłacenie za parking jest rygorystycznie karane mandatami, jak za brak uiszczania opłat za podatki, za co do więzienia poszedł kiedyś sławny mafiozo Al Capone.

Teoretycznie nie ma tłumaczenia, dlaczego nie wykupiło się biletu. Nie ważne czy w parkometrze czy w parkomacie. Trzeba płacić a potem płakać. Dlaczego nikt nie dyskutuje o opłatach za postawienie samochodu na krytych parkingach w centrach handlowych? Wjeżdża się, pobiera się bilet. Szlaban się podnosi i już możemy gdzieś postawić samochód. Potem gdy chcemy wyjechać, kasujemy bilet. Płacimy, ile automat żąda. Odbieramy bilet. Wkładamy w czytnik i szlaban się podnosi i już jesteśmy na zewnątrz. Prawda jakie to proste i nikt nie protestuje a najważniejsze, że wszyscy płacą. Nikt się nie tłumaczy, że nie ma drobnych czy, że był rozmienić lub się spóźnił, bo został gdzieś zablokowany itd. Jeżeli już mamy za szybą upomnienie, to niestety udać się trzeba do biura strefy i sprawę wyjaśnić. Często pracownicy przyjmują wyjaśnienie i mandat anulują.

Nie da się ukryć, że kierowcy lubią oszukiwać, bo uważają, że jak zatrzymał się na minutę czy pięć, to nie musi kupować w automacie biletu. Niestety parkowanie przez minutę, pięć czy dziesięć jest płatne i trzeba uiścić opłatę i nie ma tłumaczenia. Jestem za to przeciwnikiem płacenia za miejsce postojowe przed dużymi sklepami. Kupujący często mają mało czasu, a bieganie do automatu, potem do auta i dopiero do sklepu, pochłania dużo czasu, a szczególnie jest kłopotliwe, gdy pada deszcz.

Niektóre sklepy rozwiązały to w prosty sposób: wchodzisz do sklepu i wprowadzasz do automatu numer samochodu i idzie się na zakupy. Opłaty są pobierane tylko od tych kierowców, którzy urządzają sobie na sklepowych parkingach całodobowy postój. Tam gdzie nie ma automatów, co zauważyłem, klientów jest więcej. A może problem z płaceniem np. za minutę postoju powinien zostać rozwiązany abonamentem tygodniowym, miesięcznym lub rocznym. Kartka za szybą i mamy spokój. Może jest to sposób, a może kolejny chybiony pomysł. Warto spróbować. Ale najważniejsze! Chcesz zostawić na chwilę samochód w strefie płatnego parkowania, to płacz i płać.

Jacek Panas

REKLAMA

REKLAMA

Dowcipy na każdą okazję :) :) :)

Francuz dzwoni do swojego przyjaciela w Moskwie:
– Cześć Iwan, słyszałem, że u Ciebie zimno, -50 stopni!
– Nie... tak zimno nie jest, najwyżej -15.
– Niemożliwe Iwan, w CNN pokazywali, że jest u Ciebie 50 stopni poniżej zera!
– Pierre... mówię ci, jest najwyżej -15 a nie -50!
– Przecież sam widziałem w CNN, Iwan, reporter stał na Placu Czerwonym i pokazywał termometr, sam widziałem, -50 stopni!
– Aaaaaa... Na zewnątrz to tak.

Siedzą dwaj przyjaciele w kawiarni.
– Popatrz – mówi jeden. – Tamta blondynka to moja żona, a tamta to moja kochanka.
– Ale jaja – odpowiada drugi – a u mnie zupełnie na odwrót!

– Czy rozpatrzyliście już moje podanie? Urzędnik przez godzinę szuka podania petenta i wreszcie wzruszając ramionami stwierdza:
– Pańskiego podania nie ma. A kiedy pan je składał?
– No, może jakieś pięć lat temu.
– No, to mów pan tak od razu. Pani Stasiu! Niech mi pani poda teczkę „bardzo pilne".

Kulturalna dama pyta na ulicy:
– Przepraszam, która jest godzina?
– Za piętnaście siódma – odpowiada zagadnięty mężczyzna. Na to dama:
– Ja się nie pytam, która będzie za piętnaście minut tylko, która jest teraz, baranie!

Giełda samochodowa. Do siedzącego w samochodzie faceta podchodzi potencjalny kupiec:
– Ile za to badziewie?
– Jakie badziewie? – oburza się właściciel. – Nowy lakier, nowy silnik, nowe hamulce, nowa skrzynia biegów, nowy układ wydechowy.
– To czemu go sprzedajesz?
– Bo chcę kupić nowy.

Polowanie. Myśliwy wyrusza na swoje pierwsze polowanie z dwoma psami. Po godzinie wraca.
– Co się stało? – pyta żona. – Wróciłeś po nowe naboje?
– Nie, po nowe psy.

Przychodzi facet do lekarza i strasznie kaszle. Lekarz bada i mówi:
– Oj niedobrze, niedobrze! Proszę palić najwyżej 10 papierosów dziennie. Za miesiąc proszę zgłosić się na kontrolę. Po miesiącu facet zgłasza się i kaszle jeszcze więcej.
– A zastosował się pan do mojego zalecenia? Nie pali pan więcej niż 10 papierosów?
– Oczywiście!
– A przedtem ile pan palił?
– Przedtem? Wcale!

Pracownicę urzędu gminy odwiedzają w szpitalu jej dwie koleżanki z pracy:
– I jak moje drogie? Dajecie sobie beze mnie radę?
– Ach, Eluniu, jakoś podzieliłyśmy się twoją pracą. Jola robi dobre wrażenie, ja parzę zieloną herbatę, a Grażynka opowiada kawały!

Wybrał: AZB

Horoskop dla wybranych

BARAN 21.03-20.04
W pracy pojawią się nowe możliwości, a sukces nagle znajdzie się w zasięgu ręki. Twojej. Nie graj na zwłokę. Plany, co do których miałeś wątpliwości, okażą się korzystne.

BYK 21.04-20.05
W gronie najbliższych ci osób znajdzie się ktoś, kto nie ma szczerych intencji. Najlepiej mu wybaczyć, ale lepiej mieć się na baczności, co nie znaczy, że stać na baczność.

BLIŹNIĘTA 21.05-21.06
Pomyśl o relaksie. Urlop spędź tak, jak ty lubisz, a nie jak wypada ze względu na rodzinę. Wczasy na działce mogą być bardziej udane niż jakiś wyjazd zagraniczny.

RAK 22.06-22.07
Spokojnie zajmij się swoimi sprawami, nawet gdy wokół ciebie trwać będzie drobne zamieszanie, a inni będą cię kusić karierą i dużymi pieniędzmi. To może być prowokacja.

LEW 23.07-23.08
Nie prowokuj zazdrości. Zanim zrozumiesz swój błąd, na przeprosiny będzie za późno. Plany zawodowe nabiorą tempa. Są też widoki na przypływ gotówki. Zagraj w Lotto.

PANNA 24.08-23.09
Wykorzystaj sprzyjającą atmosferę i ujawnij się ze swoimi pomysłami. Długo odkładana rozmowa, okaże się wcale nie taka trudna. Może będzie przyczyną jakiejś zmiany?

WAGA 24.09-23.10
W najbliższym czasie porządnie się nabiegasz. Zrezygnuj z kilku spotkań. Nic na tym nie stracisz. Twoje ciągłe martwienie się o sprawy innych może zniszczyć Twój związek.

SKORPION 24.10-22.11
Prawdziwą pociechą będą dla ciebie wypróbowani przyjaciele. W ich towarzystwie spędzisz wiele miłych chwil. Nie przesadź jednak z alkoholem. Wskazany kontrolowany umiar.

STRZELEC 23.11-21.12
W czasie weekendu wybierz się na mały spacer za miasto. Siedzenie przy stole nie będzie ci bowiem służyć. Może uda ci się do tego namówić resztę domowników.

KOZIOROŻEC 22.12-20.01
Nie rzucaj się w pogoń za pieniędzmi i sukcesem. Postaraj się oprzeć pokusie i nie zniżaj swoich lotów, a zaprocentuje to w późniejszym terminie. Pokaż charakter.

WODNIK 21.01– 19.02
Będą różne okazje, aby godziwie zarobić, ale również większe będzie ryzyko strat. Zyskasz sobie przy tym zarówno przyjaciół jak i wrogów. Niektórzy zostaną na stałe.

RYBY 20.02-20.03
Rodzina może mieć pretensje, że za mało czasu spędzasz w domu i poświęcasz przygotowaniom do planowanego wyjazdu. Zamiast wdawać się z nimi w dyskusje, weź się do roboty.

AZB

Redakcja zastrzega sobie prawo do unieważnienia horoskopu, bez podania przyczyn!

Frykasy Andrzeja

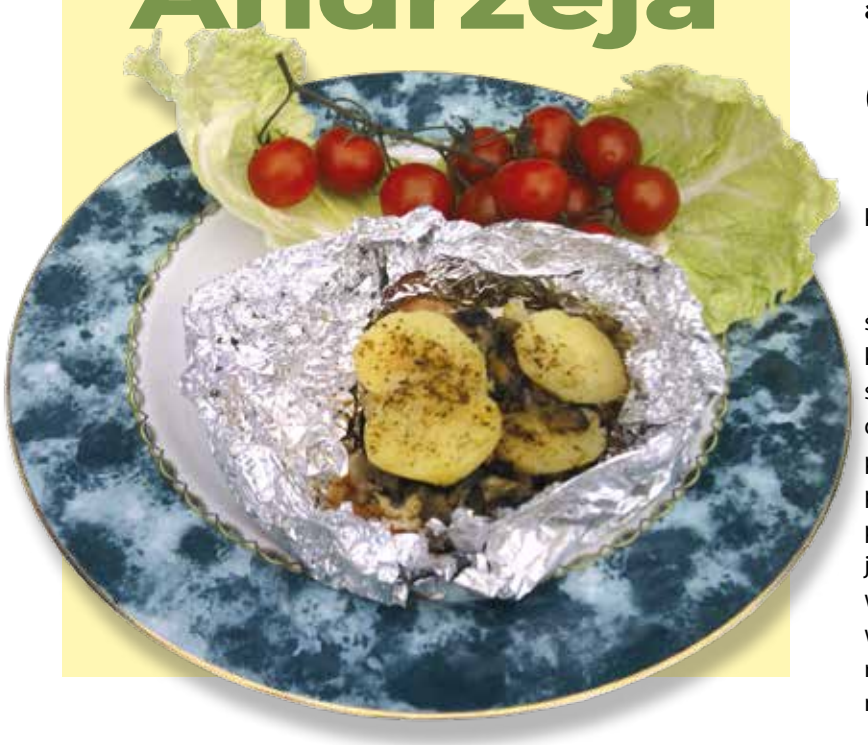

Co by o tym nie sądzić i nie mówić, w czasie lata nie uciekniemy od tematu grillowania. Ponieważ jest to czas bardzo intensywnego wykorzystywania grilla, trzeba czasami uatrakcyjnić potrawy przygotowywane w ten właśnie sposób, aby się nie znudziły. Dzisiaj proponuję danie bardzo proste, wieloskładnikowe a przez to oferujące całą gamę smaków.

Grillowana zapiekanka

Składniki: kiełbasa, ziemniaki, cebula, pieczarki, kapusta, przyprawy (wg uznania).

Kawałek folii aluminiowej (stroną błyszczącą do środka) smarujemy olejem. Na folię kładziemy plastry kiełbasy, na kiełbasę obrane, pokrojone w cienkie plastry ziemniaki (wkładamy je wcześniej na 2 lub 3 minuty do gotującej się wody), przyprawiamy solą i odrobiną papryki w proszku. Na warstwę ziemniaków kładziemy pokrojoną w kostkę cebulkę, trochę kapusty (najlepsza pekińska, ale może być każda inna, byle drobno pokrojona), następnie podsmażone z cebulką pieczarki (surowe puszczają za dużo wody). Najlepiej zrobić takie dwie warstwy. Zawijamy szczelnie folię i kładziemy na średnio rozgrzany grill. Życzę wszystkim smacznego i wyruszam na poszukiwanie kolejnych kulinarnych pomysłów.

Grillowe porady:

– Grilla ustawiamy w miejscu osłoniętym od wiatru, z dala od drzew i krzewów.

– Wybierając węgiel drzewny szukajmy opakowań zawierających duże kawałki, takie trzymają lepiej żar. Jego jakość ma wpływ na smak mięsa.

– Rozpalając grilla należy unikać tekturowych rozpałek nasączonych środami chemicznymi. Najlepsze są rozpałki w płynie na bazie oleju parafinowego.

Wasz degustator:
Andrzej Zb. Brzozowski

Piłkarze Stomilu wznowili treningi

Powalczą o awans

Po spadku do II ligi nikt nie wierzył, że piłkarze Stomilu będą walczyli o powrót do tej klasy rozgrywek. Jednak olsztynianie rozegrali dobry sezon i tylko brak szczęścia spowodował, że jeszcze przynajmniej rok będą grali w II lidze.

Sezon 2022/2023 był dla Stomilu szalony. Nowy trener Szymon Grabowski budował drużynę w pośpiechu. Nikt nie wiedział, na co ją stać. Początek rozgrywek był nierówny, lecz w miarę upływu czasu drużyna zaczęła grać dobrą piłkę. W efekcie Stomilowcy mieli serię aż szesnastu meczów bez porażki, co odbiło się głośnym echem w kraju. Poniekąd efektem tego było odejście trenera Grabowskiego do Lechii Gdańsk. Olsztyńska drużyna nie wykorzystała wielkiej szansy powrotu do I ligi. W meczach barażowych najpierw pokonała Wisłę Puławy 3:1, lecz w najważniejszym starciu przegrała z Motorem Lublin po rzutach karnych. Po zakończonym sezonie znowu rozpoczęły się wielkie ruchy kadrowe. Z zespołem pożegnali się Jakub Mądrzyk, Mateusz Maćkowiak, Igor Kośmicki, Werick Caetano, Konrad Syldatk, Dawid Kalisz, Sebastian Szypulski, Marek Niewiadomski, Jakub Mysiorski, Mateusz Jońca, Kamil Dajnowski, Szymon Dowgiałł i Maciej Spychała. Odejście tego ostatniego wzburzyło kibiców Dumy Warmii i Mazur, gdyż zawodnik podpisał kontrakt z lokalnym rywalem Olimpią Elbląg. Zmiana zaszła także na stanowisku trenera, którym będzie Patryk Czubak (ostatnio Widzew II Łódź). W sztabie szkoleniowym znaleźli się także Grzegorz Lech, Krzysztof Mordak, Zbigniew Małkowski i Patryk Gromek. Nowym kierownikiem drużyny został Piotr Czuryłło.

Jak powiedział prezes klubu Andrzej Tymiński najważniejszym celem było skompletowanie sztabu szkoleniowego. Teraz rozpoczną się rozmowy z zawodnikami, którzy zapewniliby Stomilowi walkę o awans do I ligi. Pierwsze efekty już są. Umowę z olsztyńskim klubem przedłużył Lukas Kuban. W zespole pojawi się także czeski piłkarz Michal Bezpalec.

Pod koniec lipca Stomil zagra swoje dwa pierwsze ligowe mecze w nowym sezonie. Najpierw zmierzy się u siebie z zagłębiem II Lubin, a następnie na wyjeździe z GKS Jastrzębie.

IRON

Szczypiorniści Warmii liczą na awans

Klub się zbroi

Z Ligi Centralnej piłki ręcznej do I ligi spadł zespół Warmii Energi Olsztyn. Jednak zarząd klubu robi wszystko, żeby po roku drużyna ponownie grała na zapleczu Ekstraklasy.

Sezon 2022/2023 w Lidze Centralnej był dla olsztynian fatalny. Co prawda pierwsze mecze nie zapowiadały katastrofy, lecz późniejszego obrotu sprawy nikt w Olsztynie się nie spodziewał. Klub zatrudnił Dariusza Molskiego, szkoleniowca doświadczonego ze stażem ekstraklasowym. Nic więc dziwnego, że nagły spadek formy zawodników i dwanaście porażek z rzędu wprawiły kierownictwo klubu w osłupienie. Chyba tym można tłumaczyć fakt, że spodziewana wcześniej zmiana trenera odbyła się nieco za późno. Sytuację zespołu, co prawda beznadziejną, miał ratować Karol Adamowicz. Drużyna poprawiła grę, lecz na utrzymanie się w Lidze Centralnej to nie wystarczyło. Na szczęście włodarze Warmii ocknęli się z szoku i rozpoczęli pracę nad wzmocnieniem zespołu. Przede wszystkim pozostawiono na stanowisku szkoleniowca Karola Adamowicza. Z drużyną rozstało się dziesięciu szczypiornistów. Na nowy sezon w olsztyńskiej ekipie pozostali Marcin Malewski, Cezary Kaczmarczyk, Piotr Skiba, Michał Sikorski, Dawid Reichel, Jakub Zemełka i Michał Safiejko. Kolejnym krokiem było pozyskanie kolejnych graczy. Dwa transfery od razu rzucają się w oczy. Andrzej Kryński, zawodnik grający w przeszłości w ekstraklasowym Górniku Zabrze (czwarte miejsce w 2019 roku) oraz Dawid Przysiek, były reprezentant Polski, zawodnik, który w Ekstraklasie zdobył ponad tysiąc bramek!

Ponadto skład olsztyńskiej drużyny uzupełnią Dominik Jaworski, Wiktor Zamojski, Jan Lewandowski, Szymon Adamczyk, Filip Drobik.

Przygotowania do nowego sezonu zawodnicy Warmii rozpoczną w sierpniu. Do tego czasu szczypiorniści będą trenowali indywidualnie. Potem czeka ich tygodniowy obóz w Rynie. Następnie olsztynianie rozegrają kilka gier kontrolnych. Sezon ligowy rusza pod koniec września. Pierwszym rywalem będzie MKS Grudziądz (wyjazd), następnym USAR Kwidzyn (dom). Warto zaznaczyć, że w pierwszej lidze oprócz Warmii zobaczymy jeszcze trzy drużyny reprezentujące województwo warmińsko-mazurskie. Są to Szczypiorniak Olsztyn, Jeziorak Iława i Jedynka Morąg.

IRON

Siatkarze Indykpolu AZS przed sezonem

Duże zmiany w kadrze

Poprzedni siatkarski sezon nie spełnił oczekiwań klubu Indykpol AZS Olsztyn, samych zawodników, a także kibiców. Niby to ósme miejsce, ale niedosyt pozostał.

Przed rozpoczęciem rozgrywek sezonu 2023/2024 wszyscy zastanawiali się w jakim składzie przystąpi do niego akademicka drużyna prowadzona przez argentyńskiego szkoleniowca Javiera Webera. Przyzwyczailiśmy się już do tego, że po każdym sezonie kształt kadry bardzo się zmieniał. Nie inaczej będzie teraz. Właściwie to już pod koniec rozgrywek wróbelki ćwierkały, że olsztyński zespół opuści kilku kluczowych zawodników. Niestety ćwierkanie stało się faktem. Tylko, że przez drużynę Biało-Zielonych przeszedł huragan, który wywiał ze składu ponad połowę ekipy. Siatkarze, którzy opuścili zespół to Robbert Andriga (po sześciu latach spędzonych w Olsztynie), Bartłomiej Lipiński, Mateusz Poręba, Taylor Averill, Karol Butryn, Grzegorz Pająk i Jan Król.

Kiedy było już wiadomo, kto opuści skład olsztyńskiej ekipy, zarząd klubu zaczął energiczne poszukiwania ich następców. Jak zawsze rozmowy z potencjalnymi graczami nie były łatwe, lecz szefowie Indykpolu AZS stanęli na wysokości zadania. Najpierw podpisali kontrakty z zawodnikami, którzy pozostali w Olsztynie (m.in. Moritz Karlitzek czy Kuba Hawryluk). Następnie ściągnęli do klubu ze stolicy Warmii i Mazur kilku siatkarzy. Największe emocje wzbudziły transferu obcokrajowców, brazylijskiego atakującego Alana Souzy i argentyńskiego przyjmującego Manuela Armoa. A tak wygląda skład akademików na sezon 2023/2024:

Rozgrywający – Joshua Tuaniga (USA), Karol Jankiewicz
Atakujący – Alan Souza (Brazylia)
Przyjmujący – Moritz Karlitzek (Niemcy), Nicolas Szerszeń, Manuel Armoa (Argentyna), Mateusz Janikowski, Kamil Szymender
Środkowi – Szymon Jakubiszak, Cezary Sapiński, Dawid Siwczyk, Jakub Majchrzak
Libero – Kuba Hawryluk, Jakub Ciunajtis

Rozgrywki PlusLigi rozpoczną się w październiku. Pierwszy mecz olsztynianie zagrają u siebie a ich rywalem będzie Aluron Warta Zawiercie. Potem Akademików czeka wyjazdowe spotkanie z Jastrzębskim Węglem oraz domowy mecz z Grupą Azoty ZAKSA Kędzierzyn-Koźle.

IRON

REKLAMA

36B

KOŁOBRZESKA

Gotowe mieszkania

3, 4 pokoje **tel. 530 193 192** **www.premiumdeweloper.pl**

W LIPCU KOMÓRKA GRATIS